НОВА ДОБА

www.novadoba.kiev.ua

Київська обласна газета

№37(47) 3 жовтня 2021 р.

НОВИНИ КИЇВЩИНИ

НА КИЇВЩИНІ МОЖНА БЕЗОПЛАТНО ОБСТЕЖИТИСЯ НА ТУБЕРКУЛЬОЗ

До пакету безоплатних послуг для клієнтів проекту «Тобі слід знати про туберкульоз» включено комп'ютерну томографію (КТ). Відтепер дітям із сімей у складних життєвих обставинах безоплатно доступні чотири основних дослідження при виявленні латентної туберкульозної інфекції або туберкульозу: забір і дослідження мокротиння, туберкулінова проба та рентгенограма за рахунок міського бюджету / в рамках програми медичних гарантій та комп'ютерна томографія (КТ) за рахунок бюджету проекту.

В рамках програми медичних гарантій або за рахунок місцевих програм підтримки клієнти медичних закладів можуть безоплатно скористатися такими послугами з діагностики туберкульозу як забір і дослідження мокротиння, туберкулінова проба та рентгенограма. За рахунок бюджету проекту «Тобі слід знати про туберкульоз» тепер клієнти, якщо є необхідність, за направленням лікаря можуть проходити комп'ютерну томографію (КТ).

«У нас з'явилась можливість безкоштовно направляти дітей на таку додаткову доскональну діагностику як комп'ютерна томографія органів грудної клітини. Сподіваємося, що це дозволить виявити більше випадків туберкульозу у дітей» — коментує Ірина Пенькова, завідувачка дитячим амбулаторним відділенням протитуберкульозного диспансера №7 міста Харкова.

Проект здійснюється МГО «Соціальні ініціативи з охорони праці та здоров'я» за підтримки БФ «Альянс громадського здоров'я» в рамках гранту Глобального фонду боротьби зі СНІДом, туберкульозом та малярією. А також у співпраці з обласними та місцевими центрами соціальних служб, лікувально-профілактичними закладами різних рівнів.

В УКРАЇНІ ПЕРЕРОБЛЕНО ПОНАД МІЛЬЙОН ТОН ЦУКРОВИХ БУРЯКІВ

Станом на 27 вересня в Україні виготовлено 136,3 тис. т цукру та перероблено 1,09 млн т цукрових буряків. Про це повідомляє «Укрцукор». В Україні сезон цукроваріння стартував 21 серпня. На звітну дату розпочали роботу 19 цукрових заводів у такій послідовності:

21 серпня — ТОВ «Панда» (Селищанський цукровий завод);

1 вересня — ТОВ «Продовольча компанія «Зоря Поділля» (Гайсинський цукровий завод);

3 вересня — ПрАТ «Червонський цукровик»;

5 вересня — ТзОВ «Радехівський цукор» (Радехівське виробництво);

7 вересня — ПАТ «Саливонківський цукровий завод»;

10 вересня — ТзОВ «Радехівський цукор» (Хоростківське виробництво);

13 вересня — ПрАТ «Продовольча компанія «Поділля» (Крижопільський цукровий завод);

13 вересня — ТОВ «Цукорагропром» філія «Жданівський цукровий завод»;

13 вересня — ТОВ «Старокостянтинівцукор»;

15 вересня — ТОВ «Агрокомплекс «Зелена долина» (Томашпільський цукровий завод);

15 вересня — ТОВ «Сігнет-Центр»;

16 вересня — ПП «Ланнівський цукровий завод»;

19 вересня — ТОВ «Юзефо-Миколаївська АПК»;

21 вересня — ТОВ «Новомиргородський цукор» (Капітанівський цукровий завод);

23 вересня — ПАТ «Городище-Пустоварівський цукровий завод» («Галс Агро»);

23 вересня — ТОВ «Шамраївський цукор»;

24 вересня — ТОВ «Цукорагропром» філія «Яреськівський цукровий завод»

26 вересня — ТзОВ «Радехівський цукор» (Чортківське виробництво)

26 вересня — ТОВ «Наркевицький цукровий завод»

Нагадаємо, згідно із фітосанітарним моніторингом Держпродспоживслужби, понад 40% цукрових буряків в Україні уражено церкоспорозом.

НА КИЇВЩИНІ НОВІ ПРИКОРДОННІ ЗНАКІ ДЛЯ ДЕМАРКАЦІЇ УКРАЇНСЬКО-БІЛОРУСЬКОГО КОРДОНУ

На ділянку відділу прикордонної служби «Іванків» доставлено чергову партію з 50-ти прикордонних стовпів, призначених для демаркації держкордону між Україною та Республікою Білорусь.

Нові прикордонні знаки виготовлені на Харківщині з металопластику за сучасними технологіями, що забезпечує їх тривалу експлуатацію без додаткового обслуговування.

Знаки виготовляються двох типів. Перший – з українською символікою – для встановлення, як правило, на тих ділянках, де лінія державного кордону проходить ріками, каналами, іншими водоймами. Другий – спільні прикордонні знаки з українською та білоруською символіками – для встановлення, як правило, для позначення держкордону на суші.

Завдання з винесення лінії державного кордону на місцевість відповідно до матеріалів делімітації і встановлення прикордонних знаків покладено на Держгеокадастр.

Прикордонне відомство відповідальне за дотримання режиму державного кордону під час виконання заходів, пов'язаних із демаркацією державного кордону, а також забезпечення елементами прикордонних знаків та супутніми матеріалами.

БЮДЖЕТ – 2022: ВТРАЧЕНЕ І НАБУТЕ...

Як свідчить історія фінансів, бюджет не є інститутом, притаманним державі на всіх стадіях її розвитку. Поява державних бюджетів у їх сучасному вигляді, пов'язана, скоріше не з державними витратами і доходами як такими, а з введенням у фінансову діяльність держави економічного планування (складання кошторисів доходів і видатків на певний період). У перекладі з англійської бюджет означає «лантух».

Під час затвердження палатою громад в Англії в XVI - XVII ст. субсидії королю, перед закінченням засідання канцлер казначейства відкривав портфель, в якому зберігався папір з відповідним законопроектом. Це називалося відкриттям бюджету, в подальшому назву «портфель» було перенесено і на сам документ. З кінця XVII в. бюджетом

стали називати документ, що містить затверджений парламентом план доходів і витрат держави. При цьому роль бюджетів у розвитку національної економіки різних країн змінювалася в різні періоди історії.

Продовження на стор.2

31 ЖОВТНЯ УКРАЇНА ОБИРАТИМЕ НОВИХ НАРОДНИХ ДЕПУТАТІВ

Сьогодні, 1 жовтня ЦВК зареєструвала 13 кандидатів у народні депутати України на проміжних виборах народних депутатів України 31 жовтня 2021 року.

А саме: в ОВО № 184 (Херсонська область) – Дмитра Васильєва, Юрія Колихаєва, Сергія Андрійовича Козиря, Геннадія Борисовича Лагуту, Геннадія Васильовича Лагуту як самовисуванців, Олександра Пономарьова від Політичної партії "БЛОК ОПОЗИЦІЙНИХ СИЛ"; в ОВО № 197 (Черкаська область) – Юлію Гершун, Владислава Володимировича Голуба (1992 р.н.), Вячеслава Володимировича Голуба (1984 р.н.), Івана Степанця як самовисуванців, Тамару Звягінцеву від Української політичної партії "Християнський рух", Владислава Пильника від Політичної партії "МОГУТНЯ УКРАЇНА", Сергія Чередніченка від політичної партії "ПАРТІЯ АНТОНА ЯЦЕНКА".

Окрім того, ЦВК відмовила в реєстрації кандидатів у народні депутати України Юрія Євсєєва, Владислава Савчука, Кирила Трубнікова, Андрія Бархатова, Станіслава Горбачова, Дениса Гончаренка, Дарта Вейдера, Юрія Путаса, Наталії Мельник, Валентина Зубова, Ірини Хуснаін, Володимира Вискварки, Олеся Пришви в ОВО № 184 та Дениса Желдака, Максима Войцеховського в ОВО № 197 на проміжних виборах народних депутатів України 31 жовтня 2021 року.

Таким чином Комісія завершила процес реєстрації кандидатів у народні депутати України на проміжних виборах народних депутатів України 31 жовтня 2021 року.

Продовження на стор.3

ЄС ВЧИТЬ УКРАЇНУ ЯК ЗАХИЩАТИ СВІЙ КІБЕРПРОСТІР

Друга хвиля навчань з кібербезпеки, що фінансуються Європейським Союзом, відбулася в Києві 20-22 вересня для основних українських державних структур у сфері кібербезпеки. Понад 50 представників Державної служби спеціального зв'язку та захисту інформації України, Служби безпеки (СБУ), Кіберполіції, Міністерства оборони та Національного банку (НБУ) взяли участь у тренінгу з моделювання протидії кібератакам. Тренінг включав сесію зворотного зв'язку з керівниками ключових органів кібербезпеки, які порушили питання ефективної організації реагування на кібератаки. Особлива увага була приділена співпраці між

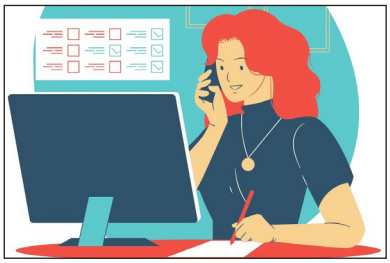

основними українськими гравцями у сфері кібербезпеки.

«Такі навчання – унікальна можливість в умовах, наближених до реальних, відпрацювати сценарії реагування на кібератаки та забезпечити злагоджену роботу команд, підвищити навички реагування на кіберінциденти», – заявив заступник голови Держспецзв'язку Віктор Жора.

Продовження на стор.3

Продовження, початок на стор. 1

БЮДЖЕТ – 2022: ВТРАЧЕНЕ І НАБУТЕ...

В епоху класичного капіталізму держава практично не втручалася в господарську діяльність суб'єктів економіки. У ті часи в провідних західних країнах через державний бюджет перерозподілялося лише близько 10% ВВП. У другій половині XX в. бюджет перетворився на потужний регулятор макроекономіки різних країн. В даний час в західних країнах через бюджет перерозподіляється від третини до половини усього ВВП.

Зміст бюджету як економічної категорії зводиться до того, що державний бюджет визначає грошові відносини, пов'язані з утворенням і використанням централізованого фонду грошових ресурсів країни і як економічна категорія вибудовує систему імперативних грошових відносин між державою та іншими суб'єктами господарювання у процесі утворення основного загальнодержавного фонду грошових коштів спрямованих на задоволення найбільш важливих, на даному етапі, потреб суспільного розвитку.

Що рік наступний нам готує?

Цього року Кабінет міністрів України, вирішив віддати на розгляд депутатам проект головного кошторису країни в останній відведений для цього день - 15 вересня. На сайті Ради законопроект значиться під номером 6000, але текст документу поки Урядом не опублікований. Втім, деякі бюджетні орієнтири відомі вже зараз: одна з найважливіших новацій бюджету, заснованої на указі президента, - це встановлення мінімальної зарплати лікарів на рівні 20 тисяч гривень, а мінімальної зарплати середнього медперсоналу - на рівні 13,5 тисячі гривень, принаймні про це повідомив Прем'єр - міністр Денис Шмигаль. А відтак, середня зарплата лікаря в наступному році перевищить 22,5 тисячі гривень. В цілому ж середньомісячна зарплата в Україні в наступному році складе майже 15,5 тисячі гривень. Але тут є хитрість: коли чиновники говорять про середню зарплату, то мова йде про суми до сплати податків. Тобто лікар на руки в середньому буде отримувати не 22,5, а близько 18,1 тисяч гривень, після сплати ПДФО (18%) і військового збору (1,5%). Крім того, коли мова йде про середні зарплати, то цей показник у нас трохи завищений за рахунок великих зарплат в секторі АйТі, фінансів, зарплат у державному секторі тощо, які частіше потрапляють в статистику. Тому краще орієнтуватися на так звані медіанні зарплати, які в середньому на 30-40% нижче, ніж офіційні показники. Згідно з проектом бюджету, який втім фахівці ще не бачили, доходи держбюджету в 2022 році складуть 1277 мільярдів гривень, що на 161 млрд більше в порівнянні з 2021 роком. Витрати держбюджету складуть 1465 мільярдів. Інфляція закладається на рівні - 6,2%, ВВП - 5368 мільярдів с дефіцитом - 188 млрд. гривень, з яких на погашення та обслуговування держборгу піде аж 560 мільярдів наших з вами гривень.

Бюджет: наука і політика

Але експертне співтовариство, сьогодні задається окрім фінансових показників бюджету, ще й питаннями, так би мовити, наукового та політичного характеру. І вони виглядають навіть більш актуальними, аніж сухі цифри. Адже процес вирішення пріоритетних завдань розвитку сучасного суспільства, за допомогою раціонального управління державними фінансами, вимагає впровадження інтегрованого механізму програмного бюджетування, який, якраз покликаний ефективно забезпечувати досягнення стратегічних цілей соціально-економічного розвитку українських територій. Але даний механізм часто функціонує формально і, як і раніше, залишається орієнтованим на «освоєння» бюджетних коштів, а не на досягнення свого кінцевого результату – забезпечення того самого розвитку. Важливість вирішення питання про реалізацію програмно-цільових принципів організації бюджетного процесу в Україні визначається необхідністю оптимального витрачання обмежених державних фінансів. Тоді як, багато питань в сфері управління цими ресурсами залишаються поза науковим аналізом і осмисленням. Сюди накладаються проблеми політичного характеру: це можливо перший український бюджет, який приймається в умовах, коли відсутня програма Уряду, адже Верховна рада України відмовилася її затверджувати ще минулого року. Відтак, на підставі яких документів формувалась ідеологія бюджету нинішнього року – нікому невідомо, годі й говорити про якісь науковий підхід до цього процесу.

Бюджетні перспективи – світовий досвід

Все це відбувається на тлі у цілому оптимістичних прогнозів у світовій економіці: рівень витрат, збільшених на період пандемії і кризи, буде поступово знижуватися. Щоправда визначення термінів, коли це має статися, - один з головних викликів для фіскальної політики всіх країн світу на найближчі роки. Державні витрати всіх країн в світі - як розвинених, так і країнах, що розвиваються - у 2020 році різко зросли на тлі боротьби з пандемією COVID-19 і супутньою економічною кризою. У розвинених країнах на боротьбу з пандемією витратили близько 17% від ВВП, в країнах із середнім доходом ця цифра склала в середньому - 4% від ВВП, а в найменш розвинених країнах - 1.6%. Значний антикризовий обсяг державних і наднаціональних витрат, що виходять за рамки запланованих бюджетів і законодавчих обмежень, ставить питання про ту чи іншу форму бюджетної консолідації. Поступово бюджети держав будуть знижувати рівень витрат, проте є велика небезпека знизити витрати занадто рано, коли економіка ще не відновилася - як це сталося після глобальної фінансової кризи 2008-2009 років. Визначення терміну скорочення державних витрат - один з найважчих аспектів фіскальної політики всіх країн світу на найближчі кілька років. Європейський союз, відповідно до програми «ЄС Нового покоління» (NextGenerationEU), в рамках якої існує Фонд відновлення і стійкості (Recovery and Resilience Facility), планує здійснювати витрати до 2022 року. Дослідження Єврокомісії показують, що країни ЄС знаходяться на самому початку виходу з кризи. Передбачається, що країни-члени також почнуть переглядати свої державні витрати на початку 2022 року і скорочувати їх на основі оцінки епідеміологічного відновлення та ризиків фіскальної стійкості.

Що робити Україні?

Тож, як бачите, у всьому цивілізованому світі існують, прийняті у синергії усієї влади, програми та стратегії, які роками працюють, формуючи державну бюджетну політику з урахуванням форс-мажорів. Чого, на жаль, не можна сказати про українську владу. Вочевидь, ми потребуємо, не лише програми Уряду (це навіть не обговорюється), але й чіткого, обговореного у експертному середовищі Загальнонаціонального плану дій, який би забезпечував відновлення зайнятості і доходів населення, зростання економіки і довгострокові структурні зміни в економіці. Такий документ, повинен містити читкий план заходів, розроблених з метою забезпечення макроекономічної і фінансової стабільності параметрів бюджетної системи, яка в міру стабілізації економічної ситуації буде автоматично приводитися до стійкого рівня.

Партія промисловців і підприємців України постійно бере участь у антикризових заходах і має велику кількість пропозицій що формування такого документу. Ми вже маємо, розроблені заходи з активної політики щодо зайнятості та відновленню доходів населення, а також відновлення та розвитку сектора індивідуального малого та середнього підприємництва, як істотно потерпілого від карантинних заходів і водночас вкрай важливого для забезпечення подальшого економічного зростання і зайнятості населення.

Закриття економіки, скорочення виручки бізнесу об'єктивно ведуть до скорочення інвестиційної активності. Висока невизначеність щодо тривалості пандемії і обмежувальних заходів і, як наслідок, зростання невизначеності щодо платоспроможності контрагентів і клієнтів фінансових інститутів, є фактором, здатним негативно вплинути на швидкість відновлення економіки та інвестиційну активність. Відповідно, першим завданням українського Уряду є запуск нового інвестиційного циклу і комплексу заходів, які стимулюють інвестиції.

З метою боротьби з поширенням коронавирусной інфекції тимчасово були закриті деякі галузі (туризм, побутові послуги, пасажирські перевезення та інші). Відновлення цих галузей не відбудеться автоматично при відкритті економіки. За період призупинення діяльності в економіці сформувався негативний портфель реструктурованих кредитів і відкладених платежів, а також нових кредитних зобов'язань. Це створює ризики збільшення частки «поганих» боргів, розгортання ланцюжка неплатежів в економіці, що може привести до проблем в галузях, які продовжують роботу, додаткового зниження податкових надходжень.

Крім того, структурні зміни споживчого попиту, як світового, так і внутрішньо українського, можуть уповільнювати вплив на відновлення ряду секторів (розваги і дозвілля, туристична сфера, індивідуальні послуги населенню тощо). Характер таких структурних змін, на даний момент до кінця незрозумілий. Відповідно, заходи з відновлення постраждалих секторів повинні враховувати ці фактори і бути включені до програми Уряду, яку вкрай і у найкоротші терміни потрібно прийняти.

Нові виклики, але й нові можливості

У той же час економічні обмеження пов'язані з поширенням коронавірусной інфекції і стан світових ринків створили і ряд нових можливостей для економіки України. Розвиток нових форм зайнятості та навчання, насамперед, дистанційних, створюють потенціал для кардинальних структурних змін на ринку праці, у сфері освіти і перекваліфікації. Можливо істотне підвищення гнучкості ринку праці і освіти як з боку попиту, так і з боку пропозиції. Зросла швидка і багато в чому саморегульована системи освіти і перекваліфікації близька до потреб української економіки.

Прийняті в період жорстких обмежень заходи зі спрощення адміністративних процедур, скасування або перенесення термінів вступу в силу регуляторних норм, створили хорошу основу для подальшої оптимізації регулювання в багатьох секторах українського бізнесу.

Перехід підприємств і організацій на віддалену роботу, вимоги з самоізоляції призвели до прискореної цифровізації як в державному, так і в приватному секторі. Цифровізація може стати драйвером технологічного прориву, зростання продуктивності праці в багатьох секторах індустрії. Заходи щодо стимулювання технологічного розвитку в цілому і цифровізації різних галузей і сфер економіки як найважливішого елемента такого розвитку будуть не просто сприяти прискоренню відновлення економіки України, але і принципово нової якості стійкого економічного зростання за межами періоду відновлення.

У т ой же час. регіоналізація світової економіки, тимчасові розриви в ланцюгах поставок сукупно з ослабленням гривні створили сприятливі умови для імпортозаміщення, а також потенційно створили нові експортні ніші. Реалізація заходів з підтримки імпортозаміщення та експорту, в тому числі оптимізація регулювання в цій сфері, також можуть дозволити забезпечити як швидке відновлення, так і подальший розвиток. У туризмі, в умовах обмежень на міждержавні переміщення посилився попит на безпечний і якісний відпочинок всередині країни, як для наших співгромадян, так і іноземних мандрівників, які відкрили для себе красоти нашої землі.

Важливо зазначити, що поширення коронавирусной інфекції сформувало нові вимоги до стійкості сфери охорони здоров'я. Були виявлені сильні і слабкі сторони вітчизняної системи охорони здоров'я. Це створює можливості для істотного поліпшення цієї індустрії, забезпечення санітарно-епідеміологічного благополуччя населення, розвитку пов'язаних галузей.

Одним словом, можливості є, потрібно лише по-державницькі підходити для їх використання.

НОВА ДОБА Київська обласна газета Громадсько-політичне видання
Засновник: ТОВ «Віталіа медіа груп». Реєстраційне свідоцтво: КІ 1693 від 13.06. 2018 р.
Адреса: 02090, Україна, м. Київ, вул. Азербайджанська 8б, оф.1,
тел. 044 2231903, www.novadoba.kiev.ua , info@novadoba.kiev.ua

Головний редактор Олег Спорников. Посилання на газету при використанні інформації є обов'язковим. Позиція редакції може не збігатися з позицією авторів. Видавець: ТОВ «Віталіа медіа груп» 08130, Київська обл., Києво-Святошинський район, село Петропавлівська Борщагівка, вул. Соборна, будинок 10Б, н/п 110. Підписано до друку 03.10.2021. Замовлення № 03102021. Наклад 3500 примірників. Газета розповсюджується - безкоштовно

Продовження, початок на стор. 1

31 ЖОВТНЯ УКРАЇНА ОБИРАТИМЕ НОВИХ НАРОДНИХ ДЕПУТАТІВ УКРАЇНИ

Всього зареєстровано 45 кандидатів у народні депутати України – 31 особу висунуту політичними партіями та 14 самовисуванців.

В ОВО № 184 (Херсонська область) зареєстровано 19 кандидатів: Катерину Одарченко, Андрія Помазана, Ігоря Токовенка, Олега Баркаренка, Геннадія Миколайовича Лагуту, Сергія Матвійчука, Тетяну Лазареву, Володимира Бериславського, Ігоря Йосипенка, Михайла Мельника, Максима Негрова, Сергія В'ячеславовича Козиря, Ганну Живцову, Дмитра Васильєва, Юрія Колихаєва, Сергія Андрійовича Козиря, Геннадія Борисовича Лагуту, Геннадія Васильовича Лагуту, Олександра Пономарьова.

В ОВО № 197 (Черкаська область) – 26 кандидатів: Андрія Іллєнка, Богдана Панкевича, Антона Подчапка, Сергія Василюка, Віталія Олександровича Войцехівського (1967 р.н.), Наталію Степушенко, Олену Козачук, Вячеслава Резнікова, Леоніда Даценка, Григорія Козьму, Романа Сущенка, Руслана Алексіюка, Романа Коніжая, Петра Кур'ята, Дмитра Кухарчука, Андрія Лобунця, Віталія Олександровича Войцехівського (1972 р.н.), Владислава Володимировича Голуба (1983 р.н.), Тетяну Радченко, Юлію Гершун, Владислава Володимировича Голуба (1992 р.н.), Вячеслава Володимировича Голуба (1984 р.н.), Івана Степанця, Тамару Звягінцеву, Владислава Пильника, Сергія Чередніченка.

Загалом до ЦВК було подано 74 заяви про реєстрацію кандидатами в народні депутати, на 29 з них Комісія відповіла відмовою. Основні підстави – не внесення грошової застави у визначеному законом розмірі та невідповідність поданих документів вимогам виборчого законодавства.

Продовження, початок на стор. 1

ЄС ВЧИТЬ УКРАЇНУ ЯК ЗАХИЩАТИ СВІЙ КІБЕРПРОСТІР

Танель Танг, член Групи підтримки України ЄС, приїхав до Києва для участі у сесії зворотного зв'язку 22 вересня. «Потрібні спільні зусилля для посилення обізнаності українського кіберпростору та органів державної влади щодо кібербезпеки, – сказав пан Танг. – Успіх України у цифровій трансформації залежить від безпечних та надійних цифрових інструментів та зв'язків. Залучаючи найкращі знання та експертів ЄС, ми допомагаємо підготувати українських експертів із кібербезпеки до нових викликів».

Навчання в межах проєкту EU4DigitalUA, що фінансується ЄС, були проведені естонською Академією електронного врядування (eGA) у середовищі моделювання естонської компанії CybExer Technologies O .

«Надання належного навчання фахівцям з IT та кібербезпеки є важливим як ніколи. Тільки теоретичного підходу до освіти недостатньо. Ми раді надати українським урядовим експертам нові технологічні рішення з Естонії, які забезпечують просунуті методи навчання у віртуальному середовищі. Кібербезпека потребує постійних тренувань для підтримки розвитку країни», – зазначила Мерле Майгре, організаторка навчань з eGA.

Навчання проводилося за методом «живого вогню». Учасники були розділені на сині та червону команди. Сині команди були сформовані з фахівців основних українських державних структур у сфері кібербезпеки. Червона команда організаторів здійснювала інтенсивну атаку в реальному часі проти віртуальної інфраструктури синіх команд. Кожна синя команда мала оцінити кризу й забезпечити захист та ефективність служб і мереж під час кібератак.

Довідкова інформація:

Проєкт EU4DigitalUA фінансується Європейським Союзом і продовжує роботу проєкту EGOV4UKRAINE, реалізованого у 2016—2021 роках у межах програми «U-LEAD з Європою». Маючи бюджет 20,5 млн євро, EU4DigitalUA орієнтований на подальший розвиток інфраструктури цифрового уряду, державних електронних послуг, кібербезпеки та захисту даних. Проєкт спільно реалізується у 2020—2024 роках естонською Академією електронного врядування (eGA) та іспанською фундацією FIIAPP. Подальша інформація доступна на сайті та Facebook проєкту.

У БРОВАРАХ ВІДКРИЛИ ІНКЛЮЗИВНУ ГРУПУ ДЛЯ ЗАНЯТЬ ФУТБОЛОМ

ДТЕК Мережа та благодійний фонд Shakhtar Social відкрили у Броварах, що на Київщині, футбольну секцію для дітей з інвалідністю в рамках проєкту «Давай, грай!». Про це пише Четверта студія з посиланням на прес-службу ДТЕК.

Проєкт спрямований на розвиток масового дитячого аматорського спорту, а також допомагає соціалізувати інклюзивні групи дітей. Загалом більше 300 дітей з інвалідністю вже тренуються в 9 містах України.

Інклюзивна футбольна група для дітей запрацювала в Броварах на базі футбольної школи «Шахтар». Тепер хлопці й дівчата у віці від 7 до 12 років зможуть безкоштовно відвідувати заняття з футболу.

«Давай, грай!» – унікальний проєкт. У 2018 році він стартував у форматі локальної ініціативи. На сьогодні ж в ньому вже взяли участь майже 6 тисяч дітей з 42 населених пунктів, які тренуються на 73 футбольних майданчиках. Проєкт підтримують бізнеси, які входять до складу ДТЕК. Поширювати «Давай, грай!» на Київську область допомагає ДТЕК Київській регіональні мережі, що входить до складу операційного холдингу ДТЕК Мережі.

«ДТЕК Київські регіональні мережі продовжив ініціативу, яку чотири роки тому започаткувала компанія ДТЕК разом з ФК Шахтар та благодійним фондом Shakhtar Social. Сьогодні ми вперше відкриваємо інклюзивну групу для занять футболом в рамках проєкту «Давай, грай!» у Броварах. Головна цінність цього проєкту в тому, що він допомагає залучати дітей до спорту і, в тому числі, сприяє соціалізації дітей з інвалідністю», – зазначив генеральний директор ДТЕК Київські регіональні мережі Віталій Шайда.

Він підкреслив, що ДТЕК – надійна та відповідальна компанія, яка

трансформує свій бізнес відповідно до Нової Стратегії ДТЕК 2030, заснованої на принципах ESG та відповідальності бізнесу за досягнення цілей Сталого розвитку Глобального Договору ООН. У компанії працює майже три тисячі людей з інвалідністю. У свою чергу ДТЕК Київські регіональні мережі активно впроваджує цифрові і інклюзивні сервіси для клієнтів, щоб послуги були максимально доступними. Це і кнопка зв'язку для людей зі слабким слухом на сайті оператора системи розподілу, і пандуси в центрах обслуговування клієнтів, тощо.

«Одним з важливих напрямків нашої роботи є підтримка та розвиток талановитої молоді. У партнерстві із Shakhtar Social ми реалізуємо проєкт «Давай, грай!», завдяки якому створюємо безбар'єрне середовище, яке допомагає реалізувати право кожної дитини на рівні можливості, закладене у Конвенції ООН про права дитини. Вже більше 300 дітей відвідують інклюзивні групи «Давай, грай!». Тепер така група доступна і для юних спортсменів Броварів. ДТЕК повністю підтримує цінності проєкту – командний дух, повагу правил та інших учасників, почуття взаємовиручки й дисциплінованість», – зазначила директорка з персоналу, соціального розвитку та екології ДТЕК Олена Семич.

ДТЕК та благодійний фонд Shakhtar Social забезпечили юних спортсменів всім необхідним для тренувань. З дітьми працюватиме кваліфікований тренерський склад, який проходить спеціальне навчання принципам інклюзії. До секції вже записалися 17 дітей. У день відкриття групи відбулося перше тренування юних спортсменів з футболістом ФК Шахтар Марлосом. У фіналі юні гравці отримали подарунки та взяли участь в автограф-сесії із зіркою футбольного клубу.

«Давай, грай!» – наймасовіший соціальний проєкт, спрямований на розвиток аматорського масового спорту і здорового способу життя в Україні. Я радий в ньому брати участь і хочу подякувати організаторам – благодійному фонду Shakhtar Social, ФК Шахтар та компанії ДТЕК. І в першу чергу за те, що вони допомагають дітям з інвалідністю долати бар'єри і сприяють їхньому залученню до спорту», – прокоментував футболіст ФК Шахтар Марлос.

ДТЕК разом з іншими бізнесами підписав декларацію «Бізнес без бар'єрів», яка є ініціативою Першої леді Олени Зеленської щодо впровадження і поширення в Україні принципів безбар'єрності. Компанія реалізовує ці принципи як всередині компанії, так і для клієнтів та громад, де знаходяться підприємства компанії. Створення чергової футбольної секції для дітей з інвалідністю в рамках проєкту «Давай, грай!» стала однією з таких ініціатив.

Довідка "Нової Доби":

В Київській області ДТЕК представлений бізнесом з розподілу електроенергії та експлуатації електромереж – ДТЕК Київські регіональні мережі, що входить до операційного холдингу ДТЕК Мережі. Як соціально відповідальний бізнес, компанія інвестує в розвиток та покращення якості життя громади. У 2020 році інвестиції компанії склали 342 млн грн. Ці кошти було спрямовано на розвиток енергоінфраструктури та екосистеми сучасного клієнтського сервісу, який в тому числі передбачає безбар'єрність в отриманні послуг для всіх клієнтів компанії.

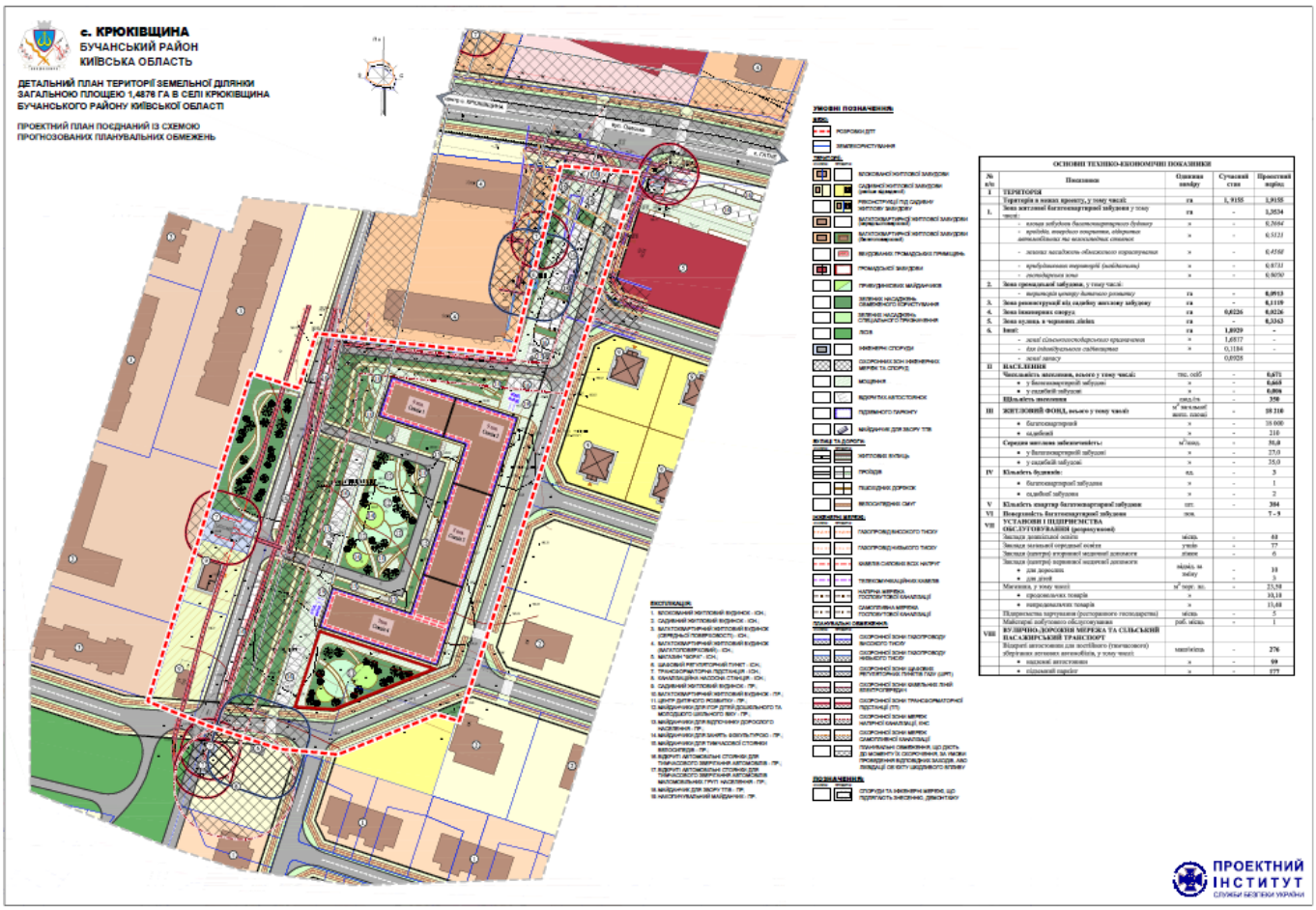

ПОВІДОМЛЕННЯ

Про оприлюднення та початок процедури розгляду та врахування пропозицій громадськості у проекті містобудівної документації:

«Детальний план території земельної ділянки загальною площею 1,4876 га в селі Крюківщина Бучанського району Київської області» розробленого на підставі рішення Вишневої міської ради Бучанського району Київської області від 27 травня 2021 року № 1-01/VI8-44 **та звіту про стратегічну екологічну оцінку до нього.**

Замовник: Виконавчий комітет Вишневої міської ради.

Розробник: Проектний інститут Служби безпеки України, м. Київ.

Орган, що прийматиме рішення про затвердження ДДП: Вишнева міська рада.

Детальний план території (далі ДПТ) розроблений з метою:

уточнення положень генерального плану с.Крюківщина (планувальної структури та функціонального використання території); визначення містобудівних умов та обмежень; визначення потреб в установах та об'єктах обслуговування, місць їх розташування; визначення напрямів, черговості та обсягів подальшої діяльності щодо попереднього проведення інженерного забезпечення території; створення транспортної інфраструктури та розміщення місць паркування т/з; охорони та поліпшення навколишнього середовища та ін.

Склад та зміст містобудівної документації відповідає ДБН - Б.1.1-14:2012 «Склад та зміст детального плану території».

Мета стратегічної екологічної оцінки проекту детального плану території земельної ділянки загальною площею 1,4876 га в селі Крюківщина Бучанського району Київської області:

сприяння сталому розвитку шляхом забезпечення охорони довкілля, безпеки життєдіяльності населення та охорони його здоров'я; інтегрування екологічних вимог під час розроблення та затвердження документів державного планування (далі – ДДП).

Необхідність проведення транскордонних консультацій щодо проекту ДДП відсутня.

Наявна екологічна інформація, у тому числі пов'язаної зі здоров'ям населення, що стосується документа державного планування наведена у звіті про стратегічну екологічну оцінку проекту ДДП, а також розміщена на офіційних веб-сайтах органів виконавчої влади у сфері охорони навколишнього природного середовища та охорони здоров'я.

Ознайомитися з проектом ДПТ можливо в приміщенні Вишневої міської ради, за адресою: 08132, Київська обл., Бучанський район, м.Вишневе, вул. Святошинська, 29 та на офіційному веб сайті vyshneve-rada.gov.ua.

Відповідальна особа за забезпечення організації розгляду пропозицій:

Черній В.П., начальник відділу містобудування та архітектури виконавчого комітету Вишневої міської ради. Тел. (04598) 5-15-93.

Зауваження та пропозиції приймаються у письмовому вигляді за адресою: 08132, Київська обл., м. Вишневе, вул. Святошинська, 29 протягом 30 днів з дня оприлюднення повідомлення: з «2» жовтня 2021 р. по «31» жовтня 2021 р. включно.

Громадські слухання (презентація) проекту містобудівної документації та стратегічної екологічної оцінки до нього відбудеться за адресою: вул. Святошинська, 29, м. Вишневе, у приміщенні міської ради «26» жовтня 2021 р. о 12:00 год.